

RETERURALE  
NAZIONALE  
20142020

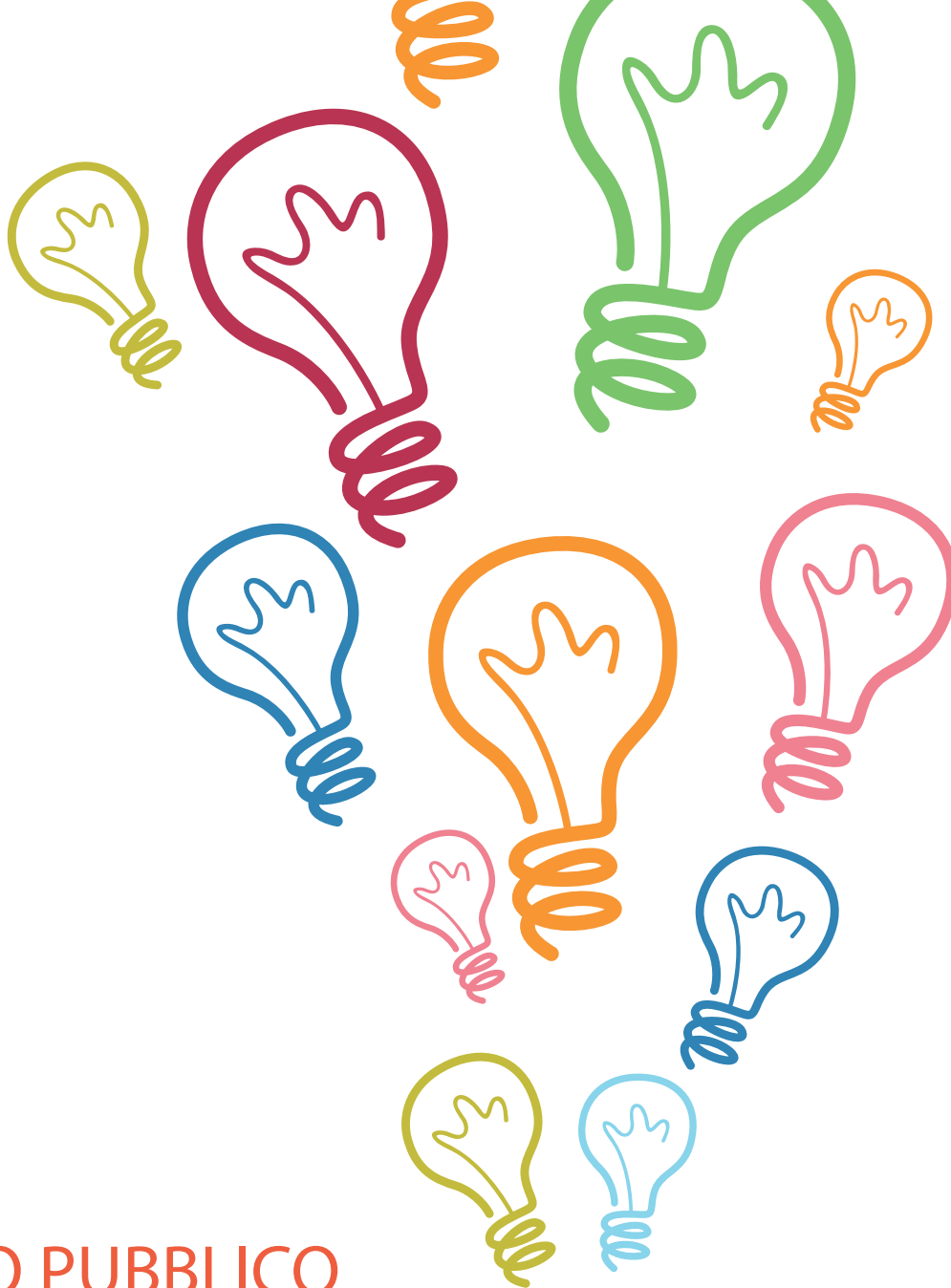

Innovazione

## BANDO PUBBLICO

promosso dal CREA d'intesa con il Mipaaf  
nell'ambito del Programma Rete Rurale Nazionale 2014-2020

# CONCORSO DI IDEE PER L'INNOVAZIONE NELLA AGRICOLTURA DEL SUD

## AVVISO PUBBLICO

### Sommario

1. PREMESSA.....	3
2. CALENDARIO .....	3
3. AMMINISTRAZIONE PROMOTRICE E FINANZIAMENTO .....	3
4. OGGETTO DEL CONCORSO DI IDEE.....	4
5. CONTESTO, TEMI ED OBIETTIVI .....	4
6. SOGGETTI AMMESSI A PARTECIPARE E CONDIZIONI DI AMMISSIONE .....	5
7. MODALITÀ DI PARTECIPAZIONE AL CONCORSO DI IDEE PER L'INNOVAZIONE NELLA AGRICOLTURA DEL SUD .....	5
8. MODALITA' E TERMINI DI TRASMISSIONE DELLE PROPOSTE .....	6
9. ARTICOLAZIONE DELLA PROPOSTA .....	6
10. RISPOSTE AI QUESITI.....	6
11. MOTIVI DI ESCLUSIONE .....	7
12. SELEZIONE DELLE PROPOSTE .....	7
13. RISULTATI E PREMI .....	8
14. DIRITTI DI PROPRIETA' INTELLETTUALE .....	9
15. RESPONSABILE DEL PROCEDIMENTO .....	9
16. TRATTAMENTO DEI DATI PERSONALI .....	10
17. LEGGE REGOLATRICE E FORO ESCLUSIVO .....	10

## 1. PREMESSA

Attraverso il Concorso di idee per l'innovazione, il Ministero delle politiche agricole alimentari e forestali, nell'ambito del Programma Rete Rurale Nazionale, avvalendosi del Consiglio per la ricerca in agricoltura e l'analisi dell'economia agraria (CREA), intende promuovere la partecipazione più ampia e libera di cittadini, imprenditori agricoli, professionisti, studiosi, ricercatori, persone giuridiche, enti anche non riconosciuti, ecc. in tutta Italia, al fine di individuare proposte per la crescita e lo sviluppo dell'agricoltura del sud.

## 2. CALENDARIO

Data di pubblicazione dell'Avviso Pubblico	<b>24 Ottobre 2016</b>
Data di apertura iscrizione al concorso	<b>24 Ottobre 2016</b>
Inoltro dei quesiti e richiesta chiarimenti: entro il 40° giorno successivo alla pubblicazione del bando	
Risposte ai quesiti: entro il 50° giorno successivo alla pubblicazione del bando;	
Scadenza per l'invio della proposta	<b>22 Dicembre 2016</b>
Pubblicazione graduatoria idee selezionate	<b>30 Gennaio 2017</b>
Premiazione ed evento <sup>1</sup>	<b>Febbraio 2017</b>

## 3. AMMINISTRAZIONE PROMOTRICE E FINANZIAMENTO

Il Consiglio per la ricerca in agricoltura e l'analisi dell'economia agraria (CREA), Centro di ricerca Politiche e Bioeconomia, d'intesa con il Ministero delle politiche agricole alimentari e forestali (Mipaaf), in qualità di Autorità di gestione del Programma della Rete Rurale Nazionale (RRN) 2014-2020, indice un "Concorso di idee per l'innovazione nell'agricoltura del Sud".

L'attività viene finanziata nell'ambito dell'azione 421 "Promozione dell'Innovazione" del Programma RRN, scheda progettuale 25.3 "Sviluppo di attività di supporto, animazione e collegamento delle politiche per l'innovazione (PEI, Piano strategico per l'innovazione e la ricerca, politiche regionali) destinate agli attori del sistema dell'innovazione".

---

<sup>1</sup> L'evento indicato potrà essere posticipato previa comunicazione sul sito [www.reterurale.it/innovazione](http://www.reterurale.it/innovazione), nella sezione dedicata al presente concorso.

#### 4. OGGETTO DEL CONCORSO DI IDEE

Il concorso ha la finalità di individuare idee d'innovazione per l'agricoltura del meridione.

Obiettivi operativi sono: far emergere la ricchezza e le potenzialità innovative del tessuto imprenditoriale dei territori rurali e del sistema della conoscenza impegnato nell'agroalimentare, individuare risposte concrete a problematiche e/o opportunità dell'agricoltura del Sud dell'Italia.

Le proposte di innovazione presentate verranno valutate da un'apposita Commissione di esperti che le selezionerà e costituirà una graduatoria delle dodici (12) ritenute maggiormente meritevoli di attenzione. Le prime sei (6) idee d'innovazione saranno premiate.

#### 5. CONTESTO, TEMI ED OBIETTIVI

Il riferimento al contesto territoriale ed alle sue caratteristiche agricole/produktive costituisce un presupposto fondamentale per la valutazione delle idee d'innovazione. Pertanto nella presentazione della propria idea i candidati dovranno tenere conto sia della sua innovatività sia della sua coerenza e fattibilità rispetto al contesto agricolo del meridione.

L'innovazione<sup>2</sup> proposta può essere un prodotto, un processo, un servizio a carattere tecnologico e/o economico e/o organizzativo. L'idea può essere del tutto originale o ripresa da altri contesti territoriali e/o settoriali e riadattata per:

- risolvere un problema specifico e/o rilevante per l'agricoltura e i territori rurali del Sud Italia
- promuovere un'opportunità dell'agricoltura e dei territori rurali del Sud Italia.

I settori di applicazione oggetto del bando possono riguardare alcune aree già individuate (riportate di seguito) oppure essere di libera scelta del proponente:

1. colture tradizionali meridionali: miglioramento della competitività dei processi e della qualità dei prodotti

---

<sup>2</sup> "L'innovazione è spesso descritta come una nuova idea che trova successo nella pratica. La nuova idea può essere un nuovo prodotto, pratica, servizio, processo produttivo e uno nuovo modo di organizzare le cose ecc." (EC, Draft on EIP 06/2013).

2. produzioni emergenti per il sud con spazi di mercato e potenzialità pedo-climatiche
3. prodotti e processi che promuovano la salvaguardia ambientale, consentano di reagire positivamente al cambiamento climatico, valorizzino lo sviluppo locale
4. altro.

## **6. SOGGETTI AMMESSI A PARTECIPARE E CONDIZIONI DI AMMISSIONE**

Potranno partecipare al concorso di idee persone fisiche o giuridiche; i soggetti interessati possono partecipare singolarmente o congiuntamente anche mediante raggruppamenti o associazioni, indicando in tale ultimo caso il soggetto capogruppo, quale rappresentante nei rapporti con il CREA.

La domanda di partecipazione (Modulo A) e l'insieme della documentazione da presentare per la partecipazione, dovrà essere redatta in lingua italiana.

E' fatto divieto ai concorrenti di partecipare alla presente gara in più di un'associazione o raggruppamento ovvero di partecipare singolarmente e quali componenti di un'associazione temporanea o raggruppamento. I concorrenti non possono partecipare a più di un'associazione o raggruppamento né come capogruppo né come membro del gruppo. La partecipazione di un concorrente a più di un'associazione o raggruppamento comporta l'esclusione dal concorso di idee di tutti i gruppi dei quali il concorrente risulti essere membro. Ai fini del presente concorso, nel caso di partecipazione di un'associazione o raggruppamento la paternità della proposta ideativa presentata è riconosciuta, a parità di titoli e diritti, a tutti i membri del gruppo.

## **7. MODALITÀ DI PARTECIPAZIONE AL CONCORSO DI IDEE PER L'INNOVAZIONE NELLA AGRICOLTURA DEL SUD**

### **7.1 REPERIMENTO DOCUMENTAZIONE**

Il presente Avviso Pubblico è pubblicato sul sito della Rete Rurale [www.reterurale.it/innovazione](http://www.reterurale.it/innovazione) alla pagina "Panorama innovazione". E' pubblicato altresì sul sito web del MIPAAF ([www.politicheagricole.it](http://www.politicheagricole.it)) e del CREA ([www.crea.gov.it](http://www.crea.gov.it)).

Nell'area dedicata potrà essere scaricata la Domanda di Partecipazione (Modulo A) e la scheda della proposta innovativa (Modulo B) a cui potranno essere allegate foto e un eventuale video.

## 7.2 MODULISTICA PER LA PRESENTAZIONE DELLA PROPOSTA

- Modulo A firmato e datato
- Modulo B completo in ogni sua parte
- Foto (max. 3, di max 2 Mbyte ognuna) allegabili o scaricabili presso link indicati
- Max 1 video (max. 5 minuti) scaricabile presso link indicato
- Copia del documento d'identità del proponente

Nel caso di uso di piattaforme ICloud l'accesso ai contenuti multimediali (foto e video) dovrà essere abilitato fino alla fine del concorso; il CREA non assume alcuna responsabilità in merito al funzionamento delle piattaforme utilizzate dal partecipante.

## 8. MODALITA' E TERMINI DI TRASMISSIONE DELLE PROPOSTE

La domanda (Modulo A) completa di allegati e copia del documento d'identità (in corso di validità), e l'idea progettuale (Modulo B), dovranno essere inviate, **entro le ore 14.00 del 22 Dicembre 2016**, esclusivamente all'indirizzo: [innovazione.rn@crea.gov.it](mailto:innovazione.rn@crea.gov.it) con il seguente oggetto "Concorso di idee Sud".

I documenti dovranno essere in formato pdf senza protezioni.

## 9. ARTICOLAZIONE DELLA PROPOSTA

Il concorrente inserirà i propri dati anagrafici nel Modulo A attenendosi a quanto sopra evidenziato e descriverà nel Modulo B l'idea progettuale. Ogni concorrente potrà presentare una sola idea progettuale che può essere riferita a uno o a più temi tra quelli previsti nel presente Avviso Pubblico al paragrafo 5, descrivendo il contesto in cui è nata l'idea, le sue caratteristiche e chi potrebbe utilizzarla.

## 10. RISPOSTE AI QUESITI

Quesiti di carattere tecnico procedurale, organizzativo, di contenuto e di metodo in merito al bando e alla documentazione, devono pervenire, esclusivamente, a mezzo email all'indirizzo di posta elettronica [innovazione.rn@crea.gov.it](mailto:innovazione.rn@crea.gov.it) **entro e non oltre le ore 14.00 del 40° giorno dalla pubblicazione del bando**. Non sarà data risposta ai quesiti/chiarimenti trasmessi oltre il termine sopra indicato. Non saranno fornite informazioni telefoniche. Si provvederà a rispondere ai quesiti tempestivamente e comunque entro 10 giorni antecedenti la data di scadenza del termine di presentazione degli elaborati.

I quesiti dovranno essere posti esclusivamente in lingua italiana.

Sulla pagina web del concorso sarà reso pubblico l'elenco dei quesiti posti dai concorrenti e le relative risposte (F.A.Q.) durante la sua pubblicazione.

## **11. MOTIVI DI ESCLUSIONE**

Non saranno prese in considerazione ed escluse dalla valutazione le domande presentate: oltre il termine di scadenza (ore 14.00 del giorno 22 dicembre), quelle non compilate nella parte anagrafica e quelle prive della sottoscrizione. Saranno inoltre considerate non ricevibili le domande alle quali non sia stata allegata copia di un valido documento di riconoscimento (pena esclusione). Ulteriore ipotesi di esclusione è quella prevista nel precedente paragrafo 6, in caso di partecipazione plurisoggettiva.

## **12. SELEZIONE DELLE PROPOSTE**

Le proposte pervenute saranno prese in carico attribuendo ad esse un codice identificativo al fine di assicurare la riconducibilità delle stesse ai singoli candidati. Successivamente esse saranno consegnate, in forma anonima, alla Commissione di valutazione appositamente nominata, composta da cinque (5) membri esperti del settore agroalimentare e forestale di cui tre (3) indicati dal MIPAAF e due (2) indicati dal CREA PB.

Nella valutazione delle proposte, la Commissione disporrà di 100 punti la cui assegnazione sarà effettuata secondo le caratteristiche di innovatività, coerenza e fattibilità della proposta presentata in relazione alle problematiche da risolvere e/o alle opportunità da sviluppare e cogliere nell'agricoltura e nei territori rurali del Sud Italia.

A tal fine la Commissione utilizzerà sei criteri generali a ciascuno dei quali corrisponde un punteggio massimo. I criteri di valutazione saranno interpretati secondo le specifiche seguenti:

- 1) **Chiara descrizione del contesto:** l'idea d'innovazione che si propone deve essere ben contestualizzata e riferirsi ad una o più problematiche/opportunità presenti nell'agricoltura del meridione. **Punteggio massimo conseguibile: 25 punti**
- 2) **Coerenza fra problematica/opportunità e idea proposta:** l'idea presentata dovrà avere un collegamento logico e funzionale con le problematiche/opportunità descritte nel contesto **Punteggio massimo conseguibile: 20 punti**

- 3) **Innovatività della proposta:** il livello di innovatività è valutato rispetto alla capacità dell'idea di introdurre evoluzioni, visibili e sostanziali, che possono riguardare *un nuovo prodotto, pratica, servizio, processo produttivo, un nuovo modo di organizzare le cose, etc.*, nell'ambito del comparto individuato e in uno specifico territorio del meridione. L'innovatività è riferita al contenuto dell'idea e alle sue componenti e non si riferisce, in via esclusiva o prioritaria, alla tecnologia prevista per la sua realizzazione. **Punteggio massimo conseguibile: 25 punti**
- 4) **Numerosità dei potenziali utenti:** l'idea sarà valutata in base alle sue potenzialità di applicazione cioè in riferimento alla numerosità degli utenti sia in termini di imprese sia in termini di ampiezza dei territori di ricaduta. **Punteggio massimo conseguibile: 15 punti**
- 5) **Fattibilità:** la fattibilità realizzativa della proposta è valutata rispetto alla capacità dell'idea e delle soluzioni prospettate di essere concretamente realizzabili. **Punteggio massimo conseguibile: 10 punti**
- 6) **Integrabilità:** l'integrabilità della proposta è valutata in relazione alla capacità dell'idea di sviluppare sinergie con altri ambienti/contesti. **Punteggio massimo conseguibile: 5 punti**

**Le decisioni della Commissione sono insindacabili.**

Le Commissione di valutazione stilerà una graduatoria delle prime dodici (12) proposte ritenute maggiormente meritevoli di attenzione sulla base dei punteggi ottenuti che saranno rese pubbliche sul sito della Rete rurale [www.reterurale.it/innovazione/](http://www.reterurale.it/innovazione/) nella sezione dedicata.

La Commissione, indipendentemente dalla graduatoria, può segnalare motivatamente altre idee meritevoli di menzione.

### **13. RISULTATI E PREMI**

Il concorso si concluderà con la premiazione delle prime sei (6) idee d'innovazione e con l'esposizione dei poster delle dodici (12) in graduatoria, durante un workshop pubblico che si realizzerà in uno dei capoluoghi di Regione del Sud Italia nel mese di febbraio 2017. La data e il luogo saranno oggetto di pubblicazione sul sito della Rete rurale nazionale nella pagina dedicata.



**I partecipanti di ogni proposta vincitrice riceveranno un buono del valore di € 1.000,00 (mille/00) da spendere in materiale multimediale.**

I premi verranno consegnati ai vincitori nel corso dell'evento di cui sopra.

I proponenti delle prime dodici (12) proposte in graduatoria saranno tutti invitati a partecipare al *workshop*; le spese (viaggio, vitto e alloggio) saranno sostenute dal CREA PB che le imputerà alla citata scheda progettuale della RRN (vedi paragrafo 3).

Le dodici (12) idee verranno descritte in appositi poster che saranno esposti durante l'evento.

#### **14. DIRITTI DI PROPRIETA' INTELLETTUALE**

I concorrenti resteranno titolari del diritto ad essere riconosciuti autori delle proposte.

Tutti i materiali inviati con le proposte non saranno restituiti.

Ciascun concorrente, con la sottoscrizione della "Domanda di Partecipazione al Concorso di idee", assume tutte le responsabilità conseguenti e/o connesse, direttamente o indirettamente, all'utilizzo, nella proposta, di soluzioni tecniche o di altra natura che violino diritti di brevetto, di autore ed in genere di privativa altrui.

Con la sottoscrizione della "Domanda di Partecipazione al Concorso di idee", ciascun concorrente assume l'obbligo di manleva, mantenendo indenne le Amministrazioni promotrici da ogni eventuale azione giudiziaria promossa nei confronti delle Amministrazioni promotrici da parte di terzi che vantino diritti di proprietà sulla proposta o su elementi della stessa, assumendo a proprio carico tutti gli oneri conseguenti, inclusi i danni verso terzi, gli oneri e le spese giudiziali e legali a carico degli stessi.

La partecipazione al concorso vale anche quale autorizzazione all'esposizione e alla pubblicazione delle proposte senza alcun onere per le Amministrazioni promotrici.

#### **15. RESPONSABILE DEL PROCEDIMENTO**

Responsabile del procedimento è la dott.ssa Anna Vagnozzi ([anna.vagnozzi@crea.gov.it](mailto:anna.vagnozzi@crea.gov.it)).

## **16. TRATTAMENTO DEI DATI PERSONALI**

Ai sensi dell'art. 13 del D.Lgs.196/2003 (Codice in materia di protezione dei dati personali) il CREA ed il Mipaaf (contitolari del trattamento) informano i partecipanti che i dati personali da essi forniti in sede di partecipazione al concorso saranno trattati per l'espletamento dell'insieme delle attività di selezione e di promozione dei risultati.

Il conferimento dei dati è facoltativo, ma la mancata indicazione degli stessi preclude la partecipazione. Il trattamento dei dati è affidato al personale dipendente e collaboratore del CREA appositamente incaricati. I dati raccolti potranno essere comunicati a terzi, appositamente nominati Responsabili al trattamento (art.29 del Codice), per il supporto nelle attività di selezione. L'insieme delle operazioni di trattamento è effettuato in formato cartaceo ed elettronico nel pieno rispetto delle misure di sicurezza prescritte dal Codice.

Nel caso di riprese (foto, video) che ritraggono persone fisiche, i partecipanti garantiscono di aver acquisito le liberatorie da parte dei soggetti interessati, averli resi edotti in merito alle finalità del trattamento e di essere stati autorizzati all'utilizzazione (pubblicazione e diffusione) del materiale che li ritrae. Il CREA ed il Mipaaf si riservano di richiedere ai partecipanti di documentare i relativi adempimenti (acquisizione delle liberatorie).

L'esercizio dei diritti previsti dall'art. 7 del Codice (accesso, rettifica, cancellazione, integrazione, aggiornamento...) potrà avvenire scrivendo a: [anna.vagnozzi@crea.gov.it](mailto:anna.vagnozzi@crea.gov.it)

## **17. LEGGE REGOLATRICE E FORO ESCLUSIVO**

Il presente avviso e l'intera procedura relativa al presente concorso sono regolati dalla legge italiana e per ogni controversia ad essi relativa sarà competente in via esclusiva il Tribunale di Roma.



## **RETE RURALE NAZIONALE**

Autorità di gestione  
Ministero delle politiche agricole alimentari e forestali  
Via XX Settembre, 20 Roma

[www.reterurale.it](http://www.reterurale.it)  
[reterurale@politicheagricole.it](mailto:reterurale@politicheagricole.it)  
@reterurale  
[www.facebook.com/reterurale](https://www.facebook.com/reterurale)