



Lo sviluppo locale in pratica
Buone pratiche e study visit 2023

Puglia

18-20 luglio 2023

**LE START UP INNOVATIVE:
IL CASO PUGLIA**

REPORT

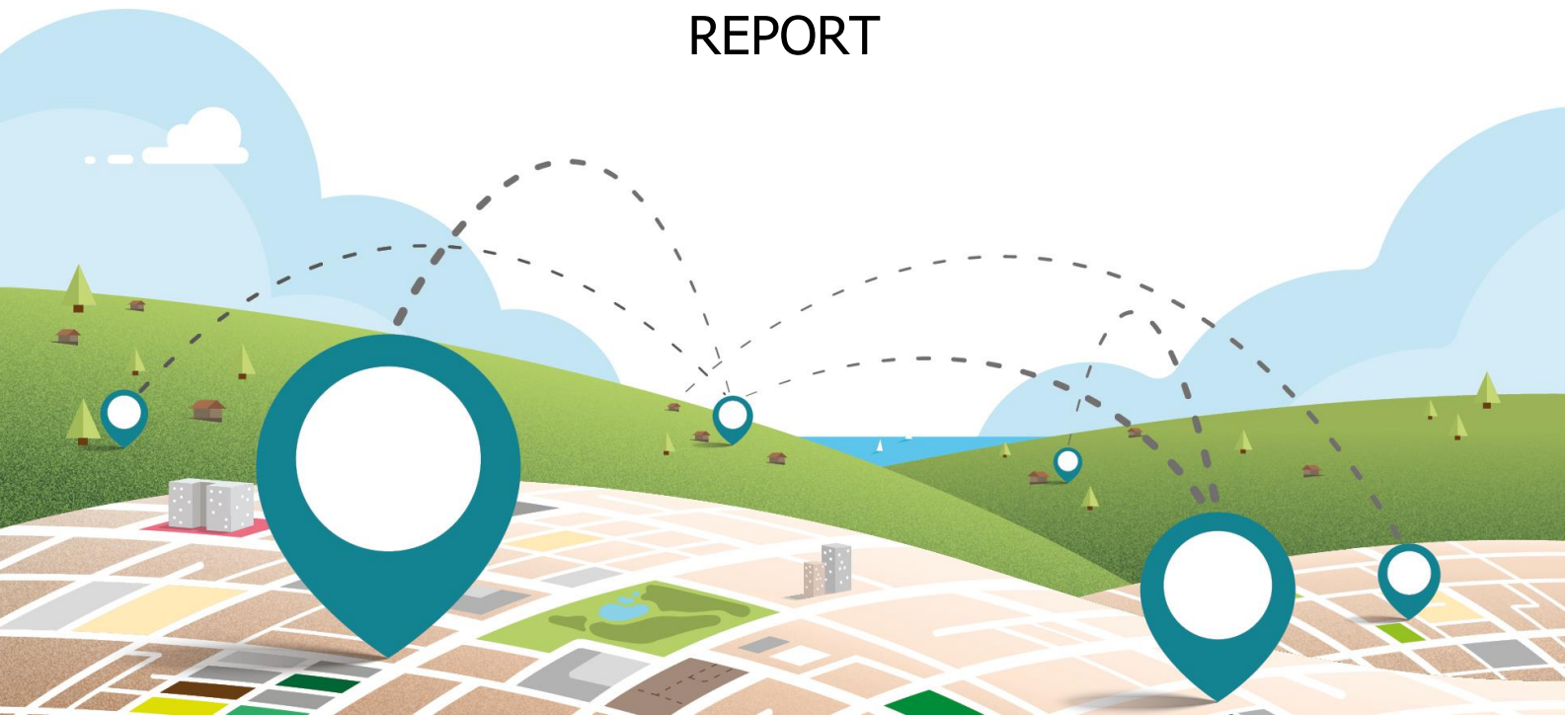

**RETERURALE
NAZIONALE
20142020**



REPORT
"Le start up innovative: il caso Puglia"

Documento realizzato con il contributo FEASR (Fondo europeo per l'agricoltura e lo sviluppo rurale)
nell'ambito del Programma Rete Rurale Nazionale 2014-2022 - Piano di azione biennale 2021-23
Scheda progetto CREA 19.1 ReteLeader

Autorità di gestione: Ministero dell'agricoltura, della sovranità alimentare e delle foreste
Direzione Generale Sviluppo Rurale
Direttore Generale: Simona Angelini

Responsabile Scheda CREA 19.1:

Raffaella Di Napoli

**Responsabile scientifico-tecnico e coordinamento del progetto
"Lo sviluppo locale in pratica":**

Gabriella Ricciardi

Autori:

Giulia Diglio, Giorgia Matteucci

Segreteria organizzativa:

Laura Guidarelli, Gabriella Ricciardi, Anna Lapoli, Francesco Ambrosini

**Progettazione grafica, progettazione web e digital
communication:**

Roberta Ruberto, Roberta Gloria

REPORT
"Le start up innovative: il caso Puglia"

Si è svolta in Puglia, dal 18 al 20 luglio, la terza study visit del ciclo "Lo sviluppo locale in pratica | Buone pratiche e study visit 2023" organizzato dalla Rete Rurale Nazionale – Rete LEADER sul territorio nazionale tra i mesi di luglio e ottobre 2023. L'obiettivo è mettere a disposizione degli interessati (GAL e non solo) una serie di esperienze concrete di valore, che hanno avuto un ruolo strategico nello sviluppo di attività e azioni locali sistemiche su tematiche specifiche legate al territorio in cui opera il LEADER.

Nel caso della Puglia, il tema ha riguardato l'attuazione del LEADER per le start up non agricole. Nel periodo di programmazione 2014-2022, infatti, in Puglia il LEADER si è caratterizzato per un forte sostegno allo sviluppo di start up non agricole nelle aree rurali: 23 GAL, 20 meuro di risorse impegnate e più di 500 progetti finanziati sono, in sintesi, i numeri di un'amministrazione che ha puntato a supportare i giovani imprenditori locali. La risposta è stata anche superiore alle aspettative, con un numero elevatissimo di iniziative finanziate dai GAL e un tasso di mortalità prossimo allo zero. La Puglia si pone, quindi, come esempio di virtuosismo amministrativo e buone pratiche da replicare nella programmazione 2023-2027.

La SV ha offerto l'occasione di conoscere l'esperienza di alcuni GAL operanti in provincia di Bari (GAL Sud Est Barese, GAL Terre di Murgia, GAL Ponte Lama, GAL Terra dei Trulli e di Barsento, GAL Valle d'Itria), che ha riguardato diverse tipologie di attività: turismo sostenibile, artigianato, arte e cultura, sport, ambiente, produzione e vendita dei prodotti locali, cantine. In particolare, sono state selezionate alcune iniziative tra le 528 attività finanziate, che si sono caratterizzate per la loro originalità e/o innovazione nel contesto regionale. Nello specifico, si tratta di:

- una bottega artigiana, artistica e digitale, la "Artes", che riprende e tramanda in ottica moderna la tradizione delle luminarie; la start up "Vedaguru, Ayurveda e Yoga", che offre attività di yoga e ginnastica posturale intorno ad un biologo, realizzato con tecniche innovative di sostenibilità ambientale (**GAL Sud Est Barese**);
- una struttura ricettiva innovativa, la "Houseboat Float art Experience" di Bisceglie, organizzata in case galleggianti per B&B ormeggiate all'interno del porto turistico (**GAL Ponte Lama**);
- un'attività commerciale di articoli sportivi, specializzata in trekking e sentieristica d'avventura nelle aree naturali, la "Milsim srl"; un'attività gastronomica, la "6cheese srl", che ha adottato un foodformat volto a stimolare lo scambio culturale e la socializzazione come forma di apprendimento e promozione delle materie prime utilizzate (alcune prodotte nell'area GAL) (**GAL Terre di Murgia**);
- una start up di noleggio e guide escursionistiche in mountain bike elettriche (impresa femminile e under 40), che ha puntato a valorizzare le bellezze paesaggistiche del territorio (boschi, tratturi, Ciclovia dell'Acquedotto Pugliese, ecc.) attraverso un approccio sostenibile e rispettoso dell'ambiente (**GAL Terra dei Trulli e di Barsento**);
- una start up extra agricola "Racconti di Vini", creata da una giovane imprenditrice di origine lituana appassionata della Puglia e dei suoi vitigni (**GAL Valle d'Itria**).

Grazie a queste iniziative, i GAL coinvolti sono riusciti a dare ai partecipanti esempi virtuosi di nuove imprese nelle aree rurali condotte da giovani e donne, interlocutori privilegiati che hanno saputo dare nuovo slancio alla creazione di iniziative positive, grazie al supporto dei privati e alla fattiva collaborazione con le amministrazioni locali e regionali. Fondamentale, per le start up, è stato il supporto fornito dai GAL attraverso l'assistenza tecnica e le azioni di informazione e di

comunicazione, nonché la capacità di creare reti e stimolare la collaborazione anche tra i beneficiari dei finanziamenti delle varie programmazioni.

Durante la SV, l'attenzione è stata focalizzata anche sulla capacità dei GAL di leggere il territorio e di saperne interpretare le esigenze in chiave prospettica. Ciò, a volte può comportare la necessità di ignorare eventuali richieste degli operatori non finalizzate ad una crescita economica armoniosa e sostenibile, a garanzia della durevolezza nel tempo delle iniziative finanziate e della creazione di un vero sviluppo e di una capacità di resistere a mode e a cambiamenti repentini del mercato. I GAL pugliesi hanno, infatti, incentrato i loro interventi su attività coerenti e complementari rispetto ad altre già esistenti, in modo da non inflazionare il mercato generando concorrenza inutile e dannosa per le imprese stesse, né generare strumenti di finanziamento in concorrenza tra loro; piuttosto hanno mostrato di saper costruire i relativi bandi con attenzione, puntando alla creazione di "start up pure" o all'integrazione o esclusione di codici Ateco in base alle necessità specifiche del territorio di riferimento. Il concetto di "continuità" è stato interpretato in ottica innovativa, ovvero non nel senso di continuare a finanziare le stesse attività, quanto nel senso di andare a colmare un vuoto lasciato libero dalle programmazioni precedenti. E così, se nel passato sono stati finanziati tanti affittacamere, nel periodo di programmazione 2014-2022 si è scelto di finanziare altri settori, in modo da creare un'offerta turistica integrata e multisetoriale, non limitata ai soli posti letto o alla ristorazione.

Sebbene molte delle attività finanziate siano condotte da giovani, nei bandi non sono stati posti limiti né di età né di budget sulla progettualità; il contributo veniva calcolato sulla cifra massima finanziabile, senza vincolare l'idea imprenditoriale a limiti economici non utili, che avrebbero rischiato di rendere il progetto economicamente insostenibile e/o incoerente.

Altro elemento di originalità che ha consentito ai GAL pugliesi di avere così grande successo, è stata l'accortezza di coinvolgere le associazioni di categoria e gli studi di progettazione. In questo modo è stata garantita la più ampia pubblicità ai bandi e, di conseguenza, l'intercettazione di un'ampia platea di beneficiari, che sono stati supportati in ogni fase dello sviluppo del progetto imprenditoriale e anche durante la realizzazione del business plan, in modo da verificarne la coerenza economica e limitare/evitare rischi di mortalità futura.

Tra i partecipanti alla study visit si annoverano operatori dei GAL e delle altre istituzioni locali provenienti dalle Regioni Lombardia, Piemonte, Sicilia, Molise e Basilicata, accomunati dall'interesse ad approfondire tale tematica.

Durante il convegno di apertura della study visit (fig. 1), coordinato da Giulia Diglio e Giorgia Matteucci della Rete Rurale Nazionale, sono intervenuti: il Presidente della Commissione regionale sull'Agricoltura, Francesco Paulicelli (in sostituzione dell'Assessore Donato Pentassuglia), che segue da anni le iniziative realizzate nelle aree rurali pugliesi; il Presidente del GAL Su Est Barese, Pasquale Redavid; il Sindaco del Comune di Conversano, Giuseppe Lovascio. A seguire, Cosimo Sallustio, referente LEADER della Regione Puglia, ha presentato un intervento su "L'attuazione del LEADER per le start up non agricole in Puglia. L'impegno dei GAL pugliesi per lo sviluppo delle start up non agricole nelle zone rurali", mentre Erika Molino, componente dello staff tecnico regionale per il LEADER, ha illustrato le prospettive per il futuro di LEADER in Regione. In ultimo, il direttore del GAL Sud Est Barese, Arcangelo Cirone, ha illustrato l'azione del GAL che ha permesso di finanziare - in oltre quattro anni di attività - 55 start up, già attive. Tra le realtà intervenute si evidenziano: [Vedaguru Ayurveda Yoga Retreats Italy](#), un'associazione che promuove da tempo la pratica ayurvedica all'interno di un biolago; laboratori di artigianato artistico, come [Artes Artigianato e Pantografo - Conversano](#) e [Arte in Corte](#); centri per la cura del corpo, come Studio 8 Italia; realtà a

REPORT
"Le start up innovative: il caso Puglia"

servizio del territorio, tra cui i Giardini della Torre di Peppe a Mola di Bari e la ludoteca per la prima infanzia il Regno dei Pargoli a Casamassima; l'esperienza del recupero e trasformazione del Grano Buono a Rutigliano (Giuseppe Pirulli) e Touringflat.com, un nuovo booking online turistico. Il convegno si è concluso con una lezione di assaggio e degustazione di vini pugliesi guidata dall'Associazione Italiana Sommelier Puglia.

Durante il secondo giorno, presso la sede del GAL Terra di Murgia ad Altamura, sono intervenuti (fig. 2) il presidente del GAL, Marco Gerardo Tribuzio, e il direttore, Francesco Lorusso. Ai partecipanti sono stati illustrati i risultati raggiunti in termini di finanziamento di piccole imprese in campo extra agricolo, a vantaggio della diversificazione strutturale del contesto economico, sociale e reddituale e, in particolare, sono state presentate due aziende scelte tra le 50 complessive finanziate in questi anni attraverso il bando "Start up – Il futuro è rurale".

Fig. 1 – Convegno di presentazione della study visit presso il Monastero San Benedetto



Fig. 2 – Presentazione dell'azione del GAL "Terra di Murgia", ad Altamura



Nel pomeriggio, la study visit è proseguita con la visita di due start up finanziate dal GAL Ponte Lama: Houseboat Floatart Experience Bisceglie e Ciclomurgia (fig. 3). Ad accogliere e guidare il gruppo nella visita del centro storico di Molfetta c'erano Roberta Monopoli e Nadia Di Liddo, componenti dello staff tecnico del GAL. La giornata si è conclusa con la cena sociale, alla quale ha partecipato anche il Direttore del GAL, Gianni Porcelli.

Nel terzo e ultimo giorno della study visit, la prima destinazione è stata Alberobello, ove il direttore del GAL Terra dei Trulli e di Barsento, Raffaele Santoro, ha accompagnato i partecipanti alla scoperta delle potenzialità del territorio rurale attraverso l'esperienza di "e-bike tour Alberobello", offerta dalla start up avviata nel 2021 (fig. 4).

Fig. 3 – Presentazione della start up Ciclomurgia nel centro storico di Molfetta *Fig. 4 – E-Bike tour ad Alberobello*



A conclusione dell'ultima giornata di lavori, è stata visitata la Cantina MIR, situata nel centro storico di Locorotondo, Comune appartenente al territorio del GAL Valle d'Itria. Nella cantina tutto è ispirato alla cultura del vino di qualità, il vino che incarna l'identità della Valle d'Itria, perché per i giovani imprenditori che hanno partecipato al bando del GAL locale la viticoltura è un'arte, un luogo di scoperta e sperimentazione alla ricerca dell'eccellenza.

In Puglia le esperienze visitate sono espressione di amore per la terra.

REPORT
"Le start up innovative: il caso Puglia"

RETE RURALE NAZIONALE

Autorità di gestione:
Ministero dell'agricoltura, della sovranità alimentare e delle foreste

reterurale@politicheagricole.it
<http://www.reterurale.it>
@reterurale
<http://www.facebook.com/reterurale>

RETE LEADER:

reteleader@crea.gov.it
<http://www.reterurale.it/leader20142020>
<https://www.facebook.com/leader1420>